



# Tour Member Handbook 旅客手冊



**團 號：** EUE260224  
**行程名稱：** 奧妙捷奏·慢遊12天(五星七晚、中古世紀晚宴、美食特色餐廳、加贈維也納莫札特神話體驗館、布拉格·維也納悠閑下午茶)  
**集合時間：**  
**胸 牌：**  
**領 隊：**  
**送機人員：** 沈昆毅先生 (0986242434)

\*再次提醒**護照自帶**的貴賓，請在前往機場與團體集合出發前，請再次檢查是否已經攜帶**您的護照或簽證等相關旅行文件**..等，並請提早或準時抵達機場，以便協助您辦理Check-in手續。

## ■ 行程內容

### 奧妙捷奏·慢遊12天(五星七晚、中古世紀晚宴、美食特色餐廳、加贈維也納莫札特神話體驗館、布拉格·維也納悠閑下午茶)

#### \* 行程特色

1. 深入捷克大城小鎮，搭配維也納+薩爾茲堡~奧地利雙城風華，浪漫的多瑙河、仙境般的湖區風情，適切地時間安排，發現歐洲另類風采。

- 精選各式風味餐：仿古啤酒餐廳、古城牛排、中世紀晚宴、捷克豬腳風味餐、米其林推薦餐廳、維也納豬肋排風味餐...等，還有一解鄉愁的中式料理也不能缺席，全程以中、西餐穿插安排，讓您在國外也能吃的感動！
- 全程安排住宿四星級至五星等級之旅館，布拉格連續住宿三晚五星飯店、維也納連續住宿二晚五星飯店。
- 哈斯達特：世界聞名的鹽洞探秘之旅。
- 列名世界遺產的庫倫洛夫，精巧小城、青石街道，搭配可愛古物，令人流連忘返。特別安排彩繪塔登頂。
- 廣受歐洲貴紳名流歡迎的溫泉小鎮 - 卡洛威瓦麗，享受另類喝溫泉的樂趣。
- 三面環湖的黛絲小鎮，繽紛多采的建築，訪若置身繪畫情境，是愛上此地的唯一理由。
- 歐洲露天博物館美譽的布拉格，充裕時間安排，悠閒體驗東歐人文驚奇。
- 布拉格連續住宿三晚五星飯店(布拉格市區)，享一天全日自由活動，無論是尋訪人文知性，亦或是血拼購物，皆可隨心所欲，創造您自己的專屬旅程回憶！

## 第01天

台北 → 維也納 VIENNA (中停曼谷)

符號表示：★表含門票 ◎表下車參觀 未標示者表行車經過

中歐地區饒富傳奇色彩的哈布斯堡王朝帝國，輝煌的建築、迷人的音樂、經典的文學、曠世的電影與戲劇，街頭藝人的即興表演與藝術創作，鳳凰旅遊推薦您細細品味奧地利與捷克的浪漫風情。今日集合於桃園國際機場，搭乘豪華客機飛往世界音樂之都 - 維也納，夜宿機上。

 **餐食** 早餐：X 午餐：X 晚餐：機上

 **住宿** 機上

## 第02天

維也納 薩爾茲卡默古特湖區(聖沃夫崗遊船) 巴德伊舍Bad Ischl

符號表示：★表含門票 ◎表下車參觀 未標示者表行車經過

班機清晨緩緩抵達維也納國際機場，隨即驅車沿著列名世界自然遺產的的瓦荷河谷，亦為多瑙河岸最美麗之風景區，遠眺矗立山丘上古堡，還可見葡萄園點綴於兩岸綠野平疇間。首先沿著電影《真善美》之路來到薩爾茲卡默古特湖區，千萬年前因冰河侵蝕而產生的湖泊、宛如藍寶石般灑落、群山環繞的湖區宛如仙境，拜訪湖畔最享盛名之**聖沃夫崗小鎮**，因輕歌劇《白馬亭》而聞名於世，雖是人潮不斷的度假勝地，卻仍保有古樸鄉村建築，精緻小巧的商店，均令人流連忘返。特別安排搭乘**★遊船**遊覽聖沃夫崗湖，碧波蕩漾，微風輕拂，讓您美麗的身影為小鎮迷人的風景畫增添一抹亮色。(如遇停駛期間，則改搭哈斯達特湖船航段)

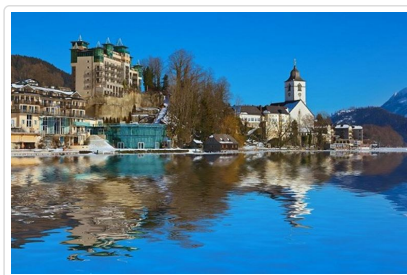

哈斯達特



聖沃夫崗小鎮



聖沃夫崗小鎮

**行車距離** 維也納 - (154公里) 聖沃夫崗 - (182公里) 巴德伊舍

 **餐食** 早餐：機上 午餐：奧地利炸豬排風味餐 晚餐：奧地利烤雞料理

 **住宿** HOTEL GOLDENES SCHIFF或HOTEL FORSTERHOF-LEBE PRU或ST WOLFGANG SCALARIA或HOTEL ZIMMERBRAU或同級

(註:湖區飯店非指湖邊的飯店，亦非面湖房型，以大床房型為多，敬請知悉！若遇湖區飯店客滿，則改住宿薩爾茲堡或鄰近區域四星級飯店，敬請知悉與理解)

## 第03天

巴德伊舍 哈斯達特鹽礦Salzwelten Hallstatt 薩爾茲堡SALZBURG (城堡纜車、米其林名流晚餐體驗)

符號表示：★表含門票 ◎表下車參觀 未標示者表行車經過

早餐後，前往列名世界文化遺產的湖畔小鎮**◎哈斯達特**，秀麗湖面宛如玻璃般晶瑩剔透，不時穿梭湖面的小船，劃破粼粼波光，散發大自然的迷人魅力色彩。前往參觀歷史悠久的**★哈斯達特鹽礦**Salzwelten Hallstatt，先安排搭乘**★軌道車**Salzbergbahn到山上，可以先去天空步道 ( Skywalk ) 欣賞全景，之後您將穿上採礦工作服乘坐長木條狀運輸車開始鹽礦之旅，引領你進入地底世界，其間古味十足の木滑

梯之特殊設計與新鮮刺激之經驗令人難忘的旅遊體驗(如遇哈斯達特鹽礦維修或關閉，則改參觀哈萊因鹽礦；因安全考量，4歲以下禁止進入，敬請知悉與見諒！)。

中古世紀以鹽礦交易而富甲一方的薩爾斯堡，因1965年推出的電影《真善美》而聞名於世，這個集優美街道、阿爾卑斯自然風景與音樂文化於一身的古都，一直是全世界遊客嚮往之地。前往◎**米拉貝爾宮花園**，精心設計的歐式庭園及雕像造景，也是電影『真善美』中的拍攝場景之一；續跨越薩爾河、漫步於老城區，巴洛克樣式的◎**主教皇宮**、氣勢恢宏的◎**大教堂**，每年的音樂節就在教堂廣場前揭開序幕；◎**莫札特廣場**上紀念雕像更是旅人最愛的拍攝景點、◎**蓋特萊德街**兩旁商家掛滿精緻的鍛鐵招牌，瀟灑濃厚中世紀氣息，而蓋特萊德街9號的◎**莫札特之家**正是莫札特的出生地；自由漫步於薩爾河畔欣賞街頭藝人獻藝、或瀏覽古城內各式特色商店、找個露天咖啡座、甚或登高俯瞰古城，薩爾斯堡的美將讓您永難忘懷！特別安排搭乘奧地利境內最古老之一的★**城堡纜車**，登上薩爾茲堡城堡，昔日的城堡是中歐保存最完善的要塞，如今是俯瞰整座薩爾茲堡市的最佳觀景點！



米拉貝爾宮花園



米拉貝爾宮花園



莫札特廣場

#### 特殊安排 薩爾茲堡名流美食餐廳

St. Peter Stiftskeller-Das Restaurant創立於西元803年，超過1200年的歷史成為中歐最古老的餐廳。餐廳位於聖彼得修道院旁，從前是修士們釀酒的酒窖，因此感覺就像坐在洞穴中用餐。餐廳悠久的歷史文化、吮指回味的美味料理、賓至如歸的服務，自開業以來，吸引無數名流來此用餐。鳳凰旅遊特別安排於此用餐，讓您的旅程寫下一頁歷史、文化與美食共織的篇章！(如遇餐廳休息或客滿，則改安排著名的K+K餐廳<https://www.kkhotels.com/en>)

行車距離 巴德伊舍 - (21公里) 哈斯達特 - (72公里) 薩爾茲堡

🍴 餐食 早餐：飯店內 午餐：奧地利湖區鱒魚風味餐 晚餐：百年修道院名流餐廳

🏠 住宿 NH Collection Salzburg City或CROWNE PLAZA SALZBURG或HOTEL MERCURE SALZBURG CITY或同級

## 第04天

薩爾茲堡 庫倫諾夫CESKY KRUMLOV (彩繪塔登頂/中世紀晚宴)

符號表示：★表含門票 ◎表下車參觀 未標者表行車經過

早上驅車沿秀麗山景抵達另一列名為世界遺產之古城庫倫諾夫；中古世紀古堡、青石街道、紅瓦房舍散發出濃濃的中古氣息，令人發思古之幽情。漫步於中古世紀的玫瑰之城◎**契斯積庫倫諾夫**，蜿蜒盤據於伏爾塔瓦河上游，中古世紀古堡、青石街道、滿城的紅瓦房舍，時光彷彿凍結在中古世紀，沿著古城階梯漫步到山坡上的◎**古堡**，五彩刮畫的◎**城塔**是全程最耀眼的地標，從城堡的橋廊鳥瞰古城，經典的紅屋頂海就在您眼前。特別安排參觀庫倫諾夫的地標—★**彩繪塔**，高達54.5米的建築，整個外觀都以彩繪裝飾，遠望、近觀都是美侖美奐。登上彩繪塔頂部可以俯瞰美麗的庫倫諾夫古城，那些保留了五個多世紀的波希米亞風橘色屋頂，還有綠色頂的聖喬斯塔教堂，以及美麗的伏爾塔瓦河，一切宛如童話中的布景。晚間更特別安排★**中世紀晚宴**，為後續行程，展開精彩序幕。

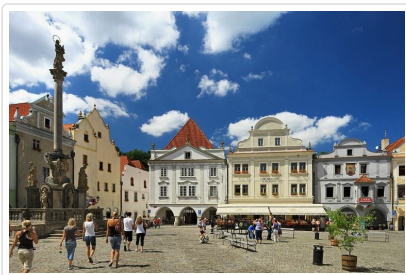

庫倫諾夫



庫倫諾夫

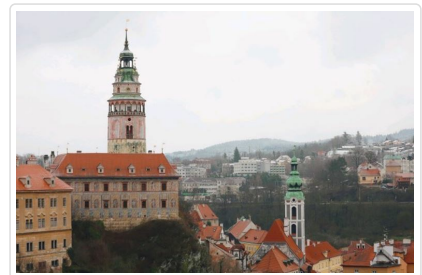

彩繪塔

行車距離 薩爾茲堡 - (207公里) 庫倫諾夫

🍴 餐食 早餐：飯店內 午餐：古城牛排餐 晚餐：中古世紀宴+換裝體驗

🏠 住宿 HOTEL RUZE或WELLNESS HOTEL DIAMANT或同級

(如遇RUZE訂房額滿，則改住鄰近區域四星飯店並於其他城市安排五星飯店)，若遇地窖餐廳客滿或關閉將以其他美食餐廳替代。

# 第05天

庫倫諾夫 卡洛威瓦麗 KARLOVY VARY (或瑪麗安斯凱MARIANSKE LAZNE)

符號表示：★表含門票 ◎表下車參觀 未標示者表行車經過

驅車前往捷克境內最大、最美的溫泉小鎮◎卡洛威瓦麗，小巧的城鎮充滿熱鬧氣氛，卻又不減其優美典雅的氣質，自古即吸引歐洲貴族、影視紅星流連忘返。抵達後順著小溪蜿蜒深處漫步，欣賞兩旁巴洛克樣式建築，拜訪◎斯普魯特溫泉迴廊、◎市場溫泉迴廊、◎磨坊溫泉迴廊，不妨買個造型特殊之專用溫泉水杯、品飲一杯上乘溫泉水，隨後可瀏覽各式精品名店，或駐留街頭一品濃郁咖啡，一享歐式浪漫風情。◎聖瑪麗教堂，位於市場溫泉迴廊後面，是由捷克巴羅克名建築師丁岑霍費於1733年至1766年所建，藍色屋頂白色牆壁，是當地最美麗的巴羅克式教堂建築，教堂內供奉兩尊聖母像。今晚入住溫泉小鎮卡洛威瓦麗或瑪麗安斯凱。



卡洛威瓦麗



溫泉迴廊



聖瑪麗教堂

**行車距離** 契斯積庫倫諾夫 - (236公里) 卡洛威瓦麗

**餐食** 早餐：飯店內 午餐：啤酒餐廳牛肉風味餐 晚餐：捷克豬腳風味餐

**住宿** GRAND HOTEL PUPP或HOTEL ESPLANADE SPA & GOLF RESORT或同級

若遇卡羅維瓦利五星旅館滿房 則改住瑪麗亞溫泉市同級五星旅館

# 第06天

卡洛威瓦麗 布拉格 PRAHA(伏爾他瓦河玻璃船巡遊午餐、老城探索、市政廳塔樓俯瞰舊城)

符號表示：★表含門票 ◎表下車參觀 未標示者表行車經過

早餐後，前往百塔之城布拉格，探訪列名為世界文化遺產的布拉格舊城區，漫步於布拉格，彷彿進入時光隧道，舉目所望無一不是歷史悠久的建築，而充耳所聞亦皆是悠揚樂聲；◎舊城廣場上令人目不暇給的各式建築，◎泰恩教堂的雙塔更是廣場上的焦點、雄偉的◎火藥塔、新藝術風格的◎市民會館、拜訪◎舊市政廳，牆上整點報時的◎天文古鐘最是受遊客歡迎，特別安排登上★市政廳塔(如遇維修或關閉改登上查理大橋橋塔俯瞰美景)，為布拉格的悠閒時光留下最美的印記。特別安排搭乘★伏爾他瓦河玻璃船巡遊午餐(連結官網)，蜿蜒貫穿，恣意悠游，欣賞河岸美麗風光。



布拉格

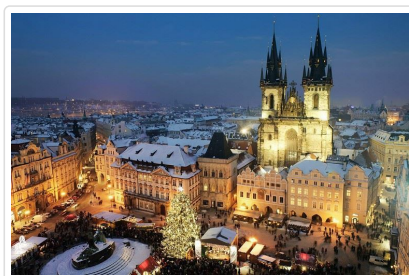

舊城廣場



伏爾塔瓦河遊船享用自助餐

**特殊安排** 伏爾塔瓦河被稱為捷克的母親河，流經波西米亞，將首都布拉格一分为二，搭乘午餐船沿岸捕捉舊城區、查理大橋、布拉格城堡...並享用自助餐點(大約2小時)。 <https://www.prague-boats.cz/prague-lunch-cruise> 官網介紹，  
<https://www.youtube.com/watch?v=pVLONtFa8Cw> 影音介紹

**行車距離** 卡洛威瓦麗 - (126公里) 布拉格

**餐食** 早餐：飯店內 午餐：伏爾他瓦河玻璃船巡遊午餐 晚餐：中式七菜一湯

**住宿** PRAGUE MARRIOTT HOTEL或HILTON OLD TOWN PRAGUE或ART NOUVEAU PALACE HOTEL或Radisson Blu Hotel Prague或同級

# 第07天

布拉格深度之旅(布拉格電車、城堡之旅、米其林饗宴)

今天特別安排體驗布拉格★電車，感受當地生活氣息。邂逅布拉格就從★布拉格古堡皇宮開始，於九世紀即創建之布拉格古堡區，亦是現今捷克總統府所在地，腹地廣大的教堂、宮殿及庭園，雖歷經千年歲月洗禮，亦不改其原有風采，更列名為世界文化遺產；拜訪昔時王室加冕及長眠之所的★聖維特教堂，高聳的哥德式建築、細緻的玫瑰花窗及彩繪玻璃皆令人嘆為觀止；如童話般的★黃金小巷感受卡夫卡迷人文采；漫步於城堡區、鳥瞰舊城色彩繽紛的房舍，宛如置身歐洲中古世紀。隨後來到中歐最古老之石橋◎查理大橋，橋上眾多街頭藝人當街秀才藝，沿途欣賞街頭藝術家的繪畫作品、研究古橋上之雕塑藝術，讓您完全投入布拉格的人文氣息中。之後來到◎跳舞的房子（舞蹈之家），這座相擁起舞的建築物，真的能夠令人感受「裙擺搖搖」。隨後享有自由活動時間、也可步行前往瓦次拉夫大道或小城區，文學、藝術、音樂、建築、古堡、街頭藝人和美麗的傳說，成就完美的布拉格，你永遠不會忘記今日與布拉格的相遇！



文青聖地—卡夫卡的黃金小巷

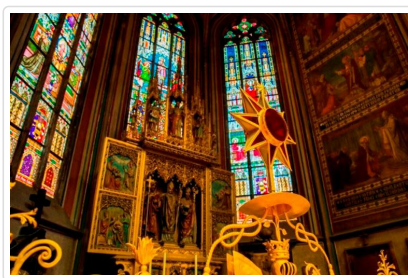

聖維特教堂



查理大橋

🍴 餐食 早餐：飯店內 午餐：米其林推薦餐廳 晚餐：波西米亞烤鴨風味餐

🏠 住宿 PRAGUE MARRIOTT HOTEL或HILTON OLD TOWN PRAGUE或ART NOUVEAU PALACE HOTEL或Radisson Blu Hotel Prague或同級

## 第08天

布拉格全日自由活動 (享受沒有Morning call~自由自在的一天;布拉格私房咖啡館的午茶時光)

符號表示：★表含門票 ◎表下車參觀 未標示者表行車經過

【完美的自由時光】利用時刻及布拉格景點都可以徒步造訪的特點，安排自由時光，讓您在團體導覽後，更有屬於自己的時間去窺視布拉格無數的寶藏，布拉格歷史絕非三言二語可道盡，如果您對於藝術珍藏有濃厚興趣，亦可利用時間造訪收藏作品最多的國家博物館(Narodni Muzeum)；若是對造型奇特的建築有好奇，就可前往不合傳統備受爭議的跳舞的房子；如果您對流行時尚的飾品感興趣的話，也可以利用前往著名猶太區的巴黎大道，各精品名牌店或選購深受旅客喜愛的手工香皂、水晶、木偶工藝品，好好享受“沒有限時”的購物樂。亦或您只想在伏爾塔瓦河岸旁輕鬆散步，踏著已逝足痕，抬頭一望，布拉格城堡美景依舊存在，或轉身進入古城區窄巷弄間，一圓長久以來的布拉格夢。而您也別擔心不知何往？在經過之前的市區觀光，相信您對布拉格已經有了方向概念，而我們的領隊，也會提供相當充足的訊息及指導，讓您更容易享受這完美的自由。

逛累了....就跟領隊來個★午茶約會吧~~

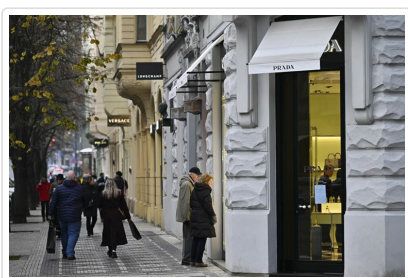

購物大道-巴黎街

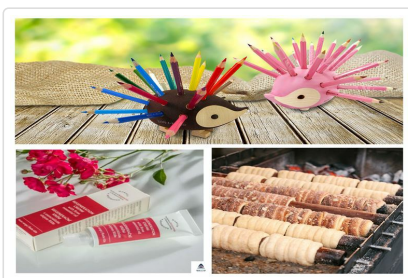

好吃好買的布拉格

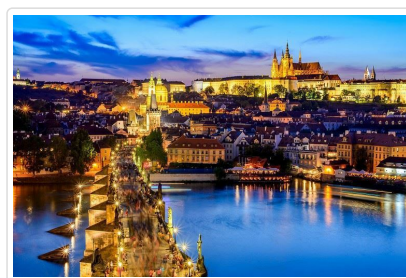

遊人如織的查理橋

🍴 餐食 早餐：飯店內 午餐：方便逛街-敬請自理 晚餐：仿古啤酒餐廳

🏠 住宿 PRAGUE MARRIOTT HOTEL或HILTON PRAGUE OLD TOWN或ART NOUVEAU PALACE HOTEL或Radisson Blu Hotel Prague或同級

## 第09天

布拉格 黛絲TELČ 維也納 WIEN

符號表示：★表含門票 ◎表下車參觀 未標示者表行車經過

早餐後，驅車前往三面湖水圍繞的◎黛絲小鎮，16世紀起之文藝復興、巴洛克、洛可可式.....等原貌建築，仍完整齊聚於市區廣場，多樣的風貌除亦列名世界文化遺產外，如童話般的小鎮景致，更是另遊客流連忘返。午後續越過捷奧邊界前往有「世界音樂之都」美譽的

維也納，車行於著名之維也納環城大道，欣賞道路兩旁國立歌劇院、市立公園、維也納大學、城堡劇院、感恩教堂、國會、市政廳等繁華建築；駐足於◎瑪利亞泰瑞莎廣場上、參觀歐根親王的◎貝維第爾宮。隨後亦可利用時間前往綜合百貨選購施華洛世奇等奧地利知名紀念品。

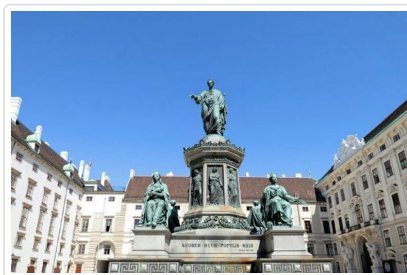

霍夫堡皇宮區



貝維第爾宮



聖史蒂芬大教堂

**特殊安排** 位於多瑙河畔的奧地利首都維也納，自古以來就是歐洲歷史重心，也是世界著名的音樂之都，音樂神童莫札特許多著名於世的樂曲，亦在維也納創作發表。

**貼心規劃** 維也納音樂之都~熱愛藝術的哈布斯堡家族，將音樂、繪畫及建築等藝術光芒，盡集於維也納。而音樂家們齊聚於維也納，再加上宮廷音樂的成熟，促使交響樂的發展，終使維也納成為世界音樂名都。鳳凰旅遊特別安排於維也納連續住宿二晚，搭配一天半深度之旅，無論初次到訪，或舊地重遊，均邀您一起留下永恆回憶。

**行車距離** 布拉格 - (158公里) 黛絲 - (150公里) 維也納

**餐食** 早餐：飯店內 午餐：啤酒莊園牛排風味 晚餐：中式七菜一湯

**住宿** Hilton Vienna Park或同級

## 第10天

維也納全日深度之旅(熊布朗宮、米其林饗宴、午茶時光、人氣允指肋排)

符號表示：★表含門票 ◎表下車參觀 未標示者表行車經過

今日走訪維也納皇城大道的皇室風華，品飲一杯香醇獨特的維也納咖啡，聆賞優雅而渾圓的古典樂章，藍色多瑙河畔的維也納，數百年來傳唱永恆不朽的藝術史詩。早餐後，驅車參觀奧國女皇瑪麗亞·泰瑞莎極盛時代所改建的★熊布朗皇宮，金碧輝煌的廳房、氣勢壯闊的庭園，除顯現雍容華貴的榮光外，更享有『美泉宮』的稱譽；續安排市區遊覽活動：曾為哈布斯堡王朝駐在地、現為總理官邸之◎霍夫堡皇宮區、市政廳.....。晚間亦可自費欣賞維也納眾多之音樂會表演活動。位於老城區◎聖史蒂芬大教堂為中心之繁華大街，擠滿了高級精品店及露天咖啡座，特別安排★下午茶，於維也納咖啡館，悠閒享受音樂之都的浪漫時光。



**特殊安排** 維也納最古老著名的餐廳之一ZumweißenRauchfangkehrer是傳奇薩克果仁蛋糕的創作者，弗朗茨·薩克 (Franz Sacher) 所擁有的第一家餐廳。這間餐廳的名稱與創始者毫無關聯，而是來自於維也納民間流傳的一個愛情故事。在這間餐廳還沒沒無聞之際，有一位盡忠職守、滿腔熱血的年輕人在餐廳最不引人注目的煙囪裡，每天辛勤的打掃。一次偶然，他與隔壁美麗的麵包師相遇，並且邂逅了一段愛情，每當工人從愛人的家離去時，白麵粉已覆蓋了他滿身的灰煙瘴氣，也引起了街坊鄰居的側目與議論。因為非常在意他人得眼光與輿論，導致在深夜時經常在鄰近酒館小酌解愁，但他仍然沒有因為他人的異樣眼光放棄了他深愛的工作與愛情，久而久之便為人人人口耳相傳的愛情傳說...說著煙囪工人總是白白的而非既往印象中的滿身煙灰，故以「白色煙囪工人」(“ZumweißenRauchfangkehrer”)代為稱呼這間餐廳。

**餐食** 早餐：飯店內 午餐：米其林推薦餐廳 晚餐：維也納豬肋排風味餐(含佐餐飲料)

**住宿** Hilton Vienna Park或同級

## 第11天

維也納 百水公寓、莫札特的神話 →台北 (中停曼谷)

符號表示：★表含門票 ◎表下車參觀 未標示者表行車經過

早餐後維也納環城大道旁的◎城市公園，園內的花鐘、草坪和鳥群以及音樂家雕像形成相當優美的景象，是散步和踏青的好去處；還有

不少音樂家的雕像，尤其是施特勞斯拉小提琴的金色全身雕像，已成為城市著名的標誌之一。隨後前往◎[百水公寓](#)又稱漢德瓦薩之家，是奧地利藝術家佛登斯列·漢德瓦薩在維也納建設的一處以人類和自然共生為主題的公共住宅。於1986年完工。其獨特的風格、大膽的色彩、大量的植被，現已成為維也納的著名景點。隨後前往★[莫札特的神話影音光雕體驗館](#)，透過現代科技重現莫札特精彩的生平。爾後背起裝滿回憶的行囊，專車前往國際機場，搭機返回台北。



🍴 **餐食** 早餐：飯店內 午餐：方便逛街，敬請自理 晚餐：機上  
🏠 **住宿** 機上

第12天

台北

符號表示：★表含門票 ◎表下車參觀 未標示者表行車經過

歸國班機今晨抵達桃園國際機場，結束此一愉快難忘的歐洲奧捷之旅。

🍴 **餐食** 早餐：機上 午餐：X 晚餐：X  
🏠 **住宿** 甜蜜的家

## ■ 旅遊注意事項

親愛的鳳凰貴賓，您好！

感謝您與鳳凰旅遊一起共享旅行世界的樂趣！為了旅途順暢及維護您的權益，我們竭誠建議您詳閱下列注意事，以便利您充分享受一趟快樂之旅。

### 一、 出入境

1. 請依約定的集合時間、地點，於**班機起飛前二小時**攜帶行李及相關證件至指定航空公司團體櫃檯，向領隊或送機人員辦理報到，完成搭機（check in）及出境手續（提醒您，部分航空公司與旺季期間則須於班機起飛前三小時集合）。
2. 托運行李請備堅固耐用者為佳，需備鎖，以每人交運一件（限重20公斤以內或依各家航空公司規定），以及一件輕便隨身行李自帶為原則（隨身行李不可超過：長56x寬36x高23公分）。
3. 目前大部分航空公司均規定行李托運須自行辦理check in手續，亦請旅客自行保留行李收據。
4. 貨幣：超過等值美金1萬元現金者，應報明海關登記；人民幣限額為兩萬元；新台幣以6萬元為限，如所帶之新台幣超過限額時，應在出境前事先向中央銀行申請核准，持憑查驗放行，超額部份未經核准，不准攜出。

如結匯是購買美金旅行支票，請務必結匯後立刻在支票左上角簽名欄簽名，下面的簽名欄則待支付款項時再簽名。建議您可另外用一張紙記下每張支票號碼，每用掉一張則劃掉一個號碼，並保留購買旅行支票時的存根，以便萬一遺失時可迅速辦理掛失補發。

（如有最新公告，依財政部關稅局公告為主）

### 二、海關

1. 旅客返國可免稅攜帶香煙一條、酒一瓶，及少量自用香水或禮物。
2. 禁止攜帶各種肉類、植物、蔬菜及不良刊物入、出境。
3. 毒品、槍械、彈藥，未經主管機關許可，禁止攜帶入、出境。
4. 銼刀、指甲剪、水果刀請置於大行李箱內托運（否則過關時將會沒收）。
5. 保育類野生動物及其產製品，如未取得許可文件就帶回國或郵寄，依法將以走私論罪，敬請旅客留意。
6. 購買非保育類野生動植物產製品時，亦應向廠商索取海關許可證明，因各國管制辦法不同，攜帶此類物品常會造成入、出境的麻煩。
7. 不接受他人托帶物品，以免在海關檢查時遭無妄之災。

- 任何團員若有私帶私貨之嫌，領隊有權拒絕隨團報關，以免影響其他團員通關手續(權益)。
- 出入境不能攜帶超過報關金額 ( 可參考一.出入境第4點)。
- 海關查驗行李時應予配合，超額物品應誠實申報。
- 出發前應檢查自己的證件是否過期，證件包括護照及當地簽證等。

### ◎ 特別注意！民航局安檢規定：

- 旅客隨身攜帶之液體、膠狀及噴霧類物品容器，其體積不得超過100毫升。
- 所有液體、膠狀及噴霧類物品容器均應裝於不超過1公升且可重複密封之透明塑膠袋內，所有容器裝於塑膠袋內時，塑膠袋應可完全密封，並且每名旅客限制攜帶1個，於通過安檢線時由檢查人員目視檢查。
- 旅客攜帶旅行中所必要、但未符合前述限量規定之嬰兒奶粉(牛奶)、嬰兒食品、藥物、糖尿病或其他醫療所需之液體、膠狀及噴霧類物品，經向安全檢查人員申報並獲得同意後即可攜帶。
- 出境或過境(轉機)旅客在機場管制區或前段航程於機艙內購買、或取得前述物品可隨身攜帶上機，但需包裝於經籤封防止調包及顯示有效購買證明之塑膠袋內。
- 為使安檢線之X光檢查儀有效檢查，前述塑膠袋應與其它手提行李、外套或手提電腦分開通過X光檢查。

航空站出境服務台24小時聯絡電話

- 第一航廈 ( 03 ) 398-2143~4
  - 第二航廈 ( 03 ) 398-3274、( 03 ) 398-3294
- 臺灣桃園國際機場

### ◎ 美加地區特別注意事項

自2008年5月5日起，美加境內托運行李之規定將有變動，凡購買經濟艙機票及兌換里程獎勵之經濟艙機票，**可免費托運一件行李**，第二件托運行李則須酌收美金25元。

美國聯邦運輸安全署 ( TSA ) 發布以下航空旅遊注意事項：

- 各類的液態或凝膠狀物品(包括飲料、洗髮精、防曬油、乳液、牙膏和髮膠等等)禁止攜帶上機，必需放置在托運行李中。但嬰幼兒食品及有醫生處方之必備藥物不在此限。
- 儘量減少隨身攜帶的行李。
- 至少在飛機起飛前三個小時到達機場。
- 安檢後在候機處所購買的飲料，必需在登機前喝完，安檢人員會在登機門進行抽檢。
- 與TSA安檢人員及航空公司人員充分配合，提高警覺，若有看到行徑可疑之人或事，向有關單位報告。

\*出國旅客可瀏覽美國聯邦安全署 ( TSA ) 的網站[www.tsa.gov](http://www.tsa.gov)，得知最新相關規定。

## 三、食

- 早餐一般以自助餐為主，可任意取用，但以適量為宜。
- 午餐及晚餐以中、西餐以及風味特色餐搭配 ( 不含飲料 )，盡量安排多樣化。
- 於餐廳用餐時，請勿飲用自己所攜帶的酒類及飲料。
- 若安排在中國餐廳用餐，因各大城市之中國餐廳，受限於材料來源及烹調方式，實在無法與國內相比較，若無法盡善盡美，敬請見諒！
- 飲食有特殊需要者，如吃素或不吃牛肉，請在旅遊行前說明會時告知，以便事先預訂 ( 因機上無法臨時準備 )。

## 四、衣

- 衣著及鞋子以輕便舒適為原則。
- 冬天服裝以保暖又便於穿脫為原則，同時請備厚毛襪、圍巾、手套等禦寒裝備。
- 如遇下雪或極地地區，因雪地反光甚強，請備墨鏡護眼，並攜帶面霜、護脣膏等，以防凍傷。

## 五、住

- 團體旅遊住宿，一般以二人一室為原則，如欲住單人房則須增繳單人房價差。
- 一般飯店內不提供牙膏、牙刷、毛巾等私人用品，且基於衛生理由，敬請自行攜帶。
- 房內如有煮具與茶包、咖啡包，多為免費供應，但冰箱內之任何東西則需付費。
- 在浴缸內淋浴時，請務必拉起浴簾並將其放於浴缸內，以防濺濕地板。
- 貴重物品請放置飯店保險箱內，如隨身攜帶，切勿離手。
- 住宿飯店請隨時加扣安全鎖，並勿將衣物披在燈上或在床上抽煙，聽到警報器時，請由緊急出口迅速離開。
- 提醒您全球各地因響應環保而實施「公共區域禁菸」的國家越來越多，飯店房間內亦列為禁止吸菸場所，在此提醒您請勿在飯店公共區域或客房內吸菸，以免誤觸當地法規而遭受高額罰款。
- 游泳池未開放時間，請勿擅自入池，並切記勿單獨入池。
- 夜間或自由活動時間自行外出，請告知領隊或團友。

## 六、交通及行程

- 搭乘飛機時，請隨時扣緊安全帶，以免亂流影響安全。
- 搭車時請勿任意更換座位，頭、手勿伸出窗外，上下車請注意來車。
- 搭乘纜車時，請依序上下，聽從工作人員指揮。

4. 出國旅遊期間，下車或於旅館外出時，貴重物品（護照、金錢、相機、攝影機、沿途新購物品）。請勿置於車上及房間內。
5. 出國旅遊期間，請勿將護照交給他人保管(包括領隊或當地導遊)。要求統一保管時，亦請您回絕。
6. 隨團體參觀時請緊隨團體行動，不單獨行動。
7. 出門在外特別注意安全，切記財不露白，平時財物分開放置，購物時也不應當眾掏出大把鈔票點數。
8. 遵守領隊所宣布的觀光區、餐廳、飯店、遊樂設施等各種場所的注意事項。
9. 旅遊活動安全等級以品保協會評定之危險標準為依據，品保協會未評定者，則由本公司自行評定；身體狀況不佳、孕婦、幼兒及患有心臟病、高血壓、氣管疾病等貴賓，請自行斟酌個人身體狀況，請勿勉強參加。
10. 本公司未提供的自費活動項目，建議您不要參加。若因自行參加而導致意外發生時，本公司恕不負責。
11. 正常旅遊時間外所有客人要求領隊帶領之額外活動，若發生任何意外時，本公司及領隊恕不負責。
12. 搭乘船隻請務必穿著救生衣，搭乘快艇請扶緊坐穩，勿任意移動。
13. 行走雪地及陡峭之路，請小心謹慎。
14. 團體行進中一切以團隊精神為主，暫時需要犧牲一些個人自由、凡事以團體為優先並相互合作、幫助、發揮團隊精神，若有服務不周之處，敬請不吝賜教，並求改進，謝謝！

外交部緊急聯絡中心設有「旅外國人急難救助全球免付費專線」800-0885-0885目前可適用歐、美、日、韓、澳洲等22個國家或地區，並印製有「旅外國人急難救助卡」，可至機場服務台自由取用或至外交部網站下載

## 七、保險

再次感謝您的支持，參加本公司所承辦的團體旅遊。自2023年5月1日起，為參團旅客投保【責任保險】金額提高至新台幣500萬元，【意外醫療實支實付】為新台幣20萬元（均已超過旅行業管理規則第五十三條規定的200萬元，意外醫療亦已超過交通部觀光局規定的實支實付新台幣10萬元）。唯15歲以下、70歲以上之旅客，與《以台灣為母港出發的郵輪航程》的部分，保險公司只接受最高保額為兩百萬，敬請知悉與理解。以及綜合旅行社的八千萬履約責任險。另外，**觀光局在「國外定型化旅遊契約書」第九條第五款中規定，旅行社有告知旅客自行投保旅行平安保險之義務**。因此，為了您的權益，特別提醒每一位參加團體的貴賓，不要忘了自行投保旅遊平安險，或洽詢您的服務人員相關問題。

## 八、其他注意事項

### ● 歐洲旅遊

#### 1. 歐洲退稅規定

- 同一人在同一家商店購買超過指定金額，即可辦理退稅，但請留意一般食品、煙酒類是無法退稅的（有關可達退稅之金額可洽詢領隊或直接詢問店家）。
- 購物時一定要在店內直接索取退稅單，沒有當場索取就無法退稅。
- 如旅遊期間走訪多國，且旅遊地區都屬歐盟國家，辦理退稅時則必須在最後離境國的機場辦理；若非歐盟國家則在離開該國海關時，就要辦理退稅。
- 退稅商店提供的退稅單有：TAX FREE、PREMIER TAX FREE、GLOBAL BLUE

#### 2. 機場退稅

機場退稅之領取方式共分兩種：領現金、退信用卡

3. 機上特別餐須於出發前72小時前預定(工作天不含假日)，如需安排特殊餐食，請務必提早告知業務人員以利作業(如不吃牛肉/全素/蛋奶素)。

## ■ 旅遊實用資訊

### 歐洲旅遊

#### 一、電壓、插座與台灣不同(電器充電請自行準備萬用插頭及變壓器)

北歐地區：挪威、丹麥、瑞典、芬蘭、冰島，230伏特(Volt)：歐規雙腳圓型

東歐地區：捷克、奧地利、匈牙利、波蘭、克羅埃西亞、斯洛伐克、羅馬尼亞、斯洛維尼亞、保加利亞、愛沙尼亞、拉脫維亞、立陶宛，220-230伏特(Volt)：歐規雙腳圓型

俄羅斯地區：220伏特(Volt)：歐規雙腳圓型

中西南歐地區：

1. 義大利，220-230伏特(Volt)：三腳圓型(三孔平行)、歐規雙腳圓型
2. 英國、愛爾蘭，220-230伏特(Volt)：英規三角扁型
3. 瑞士，230伏特(Volt)：瑞士規格三腳圓型、歐洲規格雙腳圓型
4. 德國、摩納哥、法國、西班牙、葡萄牙、荷蘭、比利時、希臘、盧森堡，230伏特(Volt)：歐規雙腳圓型

#### 二、時差：

北歐地區：挪威、丹麥、瑞典 -7小時(3-9月-6小時)；芬蘭-6小時(4-10月-5小時)；冰島-8小時

東歐地區：

1. 捷克、奧地利、匈牙利、波蘭、克羅埃西亞、斯洛伐克、羅馬尼亞、斯洛維尼亞-7小時 (3-9月-6小時)
2. 保加利亞、愛沙尼亞、拉脫維亞、立陶宛 -6小時(3-9月-5小時)

俄羅斯地區：-5小時(4-10月-5小時)

中西南歐地區：德國、摩納哥、法國、義大利、瑞士、西班牙、葡萄牙、荷蘭、比利時、希臘、盧森堡、英國、愛爾蘭-7小時(3-9月-6小時)

三、匯率：[匯率資訊為靜態顯示，顯示之牌告匯率資訊不會隨後續異動而自動更新資訊，欲得知最新牌告匯率資訊請參考 銀行匯率為準（可參考 <http://rate.bot.com.tw/xrt?Lang=zh-TW>）](#)

#### 四、如何撥打電話：

1. 由當地打電話回台灣：該國國際冠碼+886+區域碼(去0)+電話號碼
2. 由台灣打電話到當地：002+該國國碼+區域碼(去0)+電話號碼
3. 各國國際冠碼/國碼

北歐地區：挪威095/47、丹麥00/45、瑞典009/46、芬蘭00/358、冰島00/354

東歐地區：捷克00/420、奧地利00/43、匈牙利00/36、克羅埃西亞00/385、斯洛伐克00/421、羅馬尼亞00/40、斯洛維尼亞00/386、保加利亞00/359、愛沙尼亞00/372、拉脫維亞00/371、立陶宛00/370

俄羅斯地區：810/7

中西南歐地區：德國00/49、摩納哥、法國00/358、義大利00/39、瑞士00/41、西班牙00/34、葡萄牙00/351、荷蘭00/31、比利時00/32、希臘00/30、盧森堡00/352、英國00/44、愛爾蘭00/353

#### 五、氣候：

請參考[中央氣象局](#)提供之最新氣象

#### 六、其他：

1. 任何食物、不宜過量，以免腸胃不適應，並不吃保育類野生動物之食品。
2. 請自行準備個人藥品（如：暈車藥、感冒藥、胃腸藥、個人特殊用藥）。

## ■ 住宿飯店資訊

\* 提醒您全球各地因響應環保而實施「公共區域禁菸」的國家越來越多，飯店房間內亦列為禁止吸菸場所，在此提醒您請勿在飯店公共區域或客房內吸菸，以免誤觸當地法規而遭受高額罰款。

本團飯店尚在確認中,我們將隨時為您提供最新資訊,謝謝!!

## ■ 航班資訊

再次提醒**護照自帶**的貴賓，請在前往機場與團體集合出發前，請再次檢查是否已經攜帶**您的護照或簽證等相關旅行文件**..等，並請提早或準時抵達機場集合，以便協助您辦理Check-in手續。

## ■ 鳳凰再次叮嚀貴賓~旅遊安全的注意事項

出國旅遊已經是台灣旅客從事休閒的主要活動之一，鳳凰旅遊非常榮幸能在此趟行程為貴賓提供服務，但是，基於維護貴賓的旅遊安全，希望您能耐心與仔細閱讀我們以下的叮嚀，任何疑問也請隨時洽詢隨團服務的領隊或導遊，謝謝!

#### 根據旅遊醫學專業醫師的建議：

1. 懷孕婦女、年長者、行動不便、慢性病患者如心臟病血管疾病、肺及呼吸疾病、腎臟病及尿毒症、痛風及高尿酸血症、糖尿病及高血壓病患者，及癌症患者或健康狀況不佳者，參團出國旅遊時，一定要有親友隨行照料（尤其是行動不便者）；並在行程出發前主動告知旅行社，以便旅行社能在行程中、儘量協助安排相關事宜。
2. 慢性疾病患者請記得在行程出發前做好個人用藥的準備，例如：攜帶足夠的藥物量，以及英文處方箋（含：藥物名稱、劑量及用法）；尤其是長途飛行的旅程中，貴賓一定要將相關藥品及醫師處方箋放在隨身行李，請勿只放在大行李箱內。
3. 基於旅遊安全考量，請貴賓自行酌量身體狀況，是否能夠參加具刺激性或危險性的活動，並請務必提醒領隊或導遊個人的病史，（刺激性活動如：高原.高山旅遊、浮潛.潛水、衝浪及相關水上活動、泛舟、滑雪、高空彈跳..等）。
4. 相當受到喜愛的泡湯活動，並不是人人都合適喔!尤其是泡湯時，因為溫度急遽的變化容易引起身體不適，請貴賓斟酌。想泡湯的貴賓，提醒您泡湯前先作暖身運動，下池時速度放緩、由手、腳尖、腿、腰、身體至全身，每次泡湯以10~15分鐘為宜，最多不要超過2次，泡湯後需補充水分。

#### 鳳凰再次叮嚀：

提醒貴賓隨時留意自身的健康外，若有任何身體不適，請務必在第一時間通知隨團服務的領隊或導遊；參加各項活動前，也請務必仔細聆聽領隊或導遊的安全須知宣導及規定，並請遵守。

\*基於旅遊安全考量，貴賓有義務告知您的身體狀況，若因貴賓未告知或隱瞞，則表示旅客願意自行承擔一切責任。

## ■ 出國旅遊攜帶物品核對表

| 旅遊文件資料                                       |  |                                       |
|--|--|---------------------------------------|
| <input type="checkbox"/> 護照 (出國日起六個月以上效期)    | <input type="checkbox"/> 簽證                | <input type="checkbox"/> 出境證          |
| <input type="checkbox"/> 機票                  | <input type="checkbox"/> 旅遊行程手冊            | <input type="checkbox"/> 各地旅遊參考資料     |
| <input type="checkbox"/> 外幣零用金               | <input type="checkbox"/> 信用卡               | <input type="checkbox"/> 記事本          |
| <input type="checkbox"/> 名片 (旅客自行斟酌)         | <input type="checkbox"/> 親友聯絡地址、電話         |                                       |
| 衣物用品   |  |                                       |
| <input type="checkbox"/> 西裝、洋裝、領帶            | <input type="checkbox"/> 襯衫、休閒服、夾克         | <input type="checkbox"/> 毛衣、風衣、長褲     |
| <input type="checkbox"/> 襪子、手帕、內衣褲           | <input type="checkbox"/> 便鞋、平底鞋、拖鞋         | <input type="checkbox"/> 睡衣褲          |
| <input type="checkbox"/> 防寒衣物 (帽子、手套、圍巾)     | <input type="checkbox"/> 游具(泳衣、泳帽、蛙鏡)      | <input type="checkbox"/> 摺傘或輕便雨衣      |
| <input type="checkbox"/> 太陽眼鏡、防曬乳液           | <input type="checkbox"/> 遮陽帽               |                                       |
| 個人用品   |  |                                       |
| <input type="checkbox"/> 梳子、髮油               | <input type="checkbox"/> 刮鬍刀、刮鬍膏(請放入托運行李箱) | <input type="checkbox"/> 化妝品、面紙、面霜、面膜 |
| <input type="checkbox"/> 牙刷、牙膏、洗面乳、沐浴乳、洗髮精   | <input type="checkbox"/> 水壺                | <input type="checkbox"/> 吹風機          |
| <input type="checkbox"/> 針線、備用釦              | <input type="checkbox"/> 指甲刀、水果刀(請放入托運行李箱) | <input type="checkbox"/> 轉換插頭、變壓器     |
| 其他   |  |                                       |
| <input type="checkbox"/> 個人自用應急藥品 (慢性病英文處方箋) | <input type="checkbox"/> 零食                | <input type="checkbox"/> 紀念品          |
| <input type="checkbox"/> 親友請託購物品清單           | <input type="checkbox"/> 休閒雜誌              | <input type="checkbox"/> 筆            |

Have a nice trip 旅途愉快